

Scosse di assestamento e allerta tsunami: il Giappone torna a tremare

Data: 7 ottobre 2011 | Autore: Simona Peluso

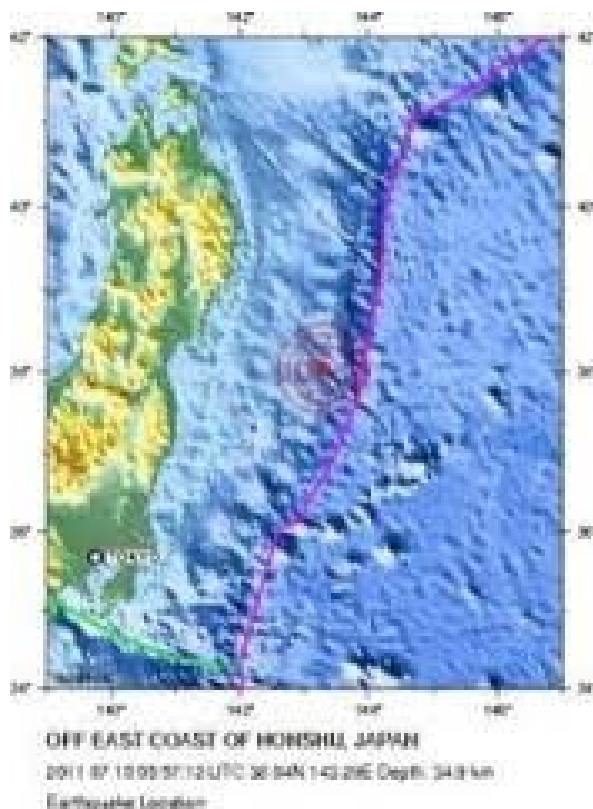

Dopo qualche settimana di apparente calma, il Giappone torna a rivivere l'incubo tsunami. Un forte terremoto di magnitudo 7.3 è stato avvertito infatti in mattinata, da Tokyo fino all'isola di Hokkaido; l'epicentro sarebbe stato registrato nell'oceano Pacifico, a circa 200 km a largo delle coste della prefettura di Miyagi, dove sono state osservate onde alte fino a cinquanta centimetri.[MORE]

Dati da nulla, in confronto a quelli registrati lo scorso 11 marzo, ma che hanno fatto scattare ugualmente l'allarme in diverse amministrazioni locali, che hanno disposto l'evacuazione immediata dei residenti per ridurre ogni eventuale rischio.

Non ci sarebbero per ora notizie di feriti o danni; diretta continua dell'emittente giapponese Nhk, che ha aggiornato minuto per minuto i cittadini riguardo l'accaduto, dall'evacuazione fino ai lavori per la messa in sicurezza della disastrosa zona di Fukushima.

Ancora una volta, sono le zone di Iwate, Miyagi e Fukushima ad aver risentito di più della scossa. Fermati, anche se solo per pochi minuti, i treni ad alta velocità, revocato dopo poche ore l'allarme tsunami.

La Jma avrebbe definito quella di oggi la più forte scossa di assestamento registratasi finora dopo l'11 marzo; secondo gli esperti, episodi del genere si ripeteranno molto probabilmente anche in futuro.

Simona Peluso

